

Le journal de LAVAL Agglomération

www.agglo-laval.fr

n°6 • automne 2007



AHUILLE
ARGENTRE
BONCHAMP
CHÂLONS-DU-MAINE
CHANGÉ
LA CHAPELLE-ANTHENAISE
ENTRAMMES
FORCÉ
LAVAL
L'HUISSERIE
LOUVERNÉ
LOUVIGNÉ
MONTFLOURS
MONTIGNÉ-LE-BRILLANT
NUILLÉ-SUR-VICOIN
PARNÉ-SUR-ROC
ST-BERTHEVIN
ST-GERMAIN-LE-FOUILLOUX
ST-JEAN-SUR-MAYENNE
SOULGÉ-SUR-OUETTE

**Rentrée étudiante :
un nouveau campus en
centre ville**

Événement

1^{ère} rentrée de l'ISCAL

Économie

Idénergies à mi-parcours

Sport Loisirs

Allez le stade ! - Le "6x4" bientôt à Laval

Dossier

Jonathan, le référent
pour vous aider à améliorer
votre logement



LA SOIRÉE BLANCHE LAVALLOISE

Après le succès incontestable des OFNIJEC, la Jeune Chambre Economique se lance dans une nouvelle aventure pour animer Laval : organiser une soirée blanche le 22 septembre prochain.

Tous les habitants de l'agglomération sont invités à s'habiller en blanc et à se réunir dans le centre ville de Laval, aux lumières exceptionnellement tamisées, dès 20 h. Plus de 250 artistes se succéderont devant le parvis du théâtre puis dans le défilé qui, entre jeux de lumières, danses et musiques, rejoindront la place de Hercé. Le public et les participants pourront alors continuer la soirée dans la Salle Polyvalente, entièrement décorée en blanc pour l'évènement.

LES UBURLESQUES



30 000 spectateurs lors de la dernière édition du festival Uburlesques. Témoignage d'Anne R. Nantaise : "C'est la première fois que je viens à Laval, et je suis vraiment tombée sous le charme ! Le Jardin de la Perrine en nocturne était magique, la danse aérienne de Transe Express était pleine de poésie. J'ai redécouvert la commedia dell'arte et je me suis tordue de rire avec le cabaret de Chiche Capon. C'est une programmation très diverse et de qualité, un très bon festival pour une ville qui mérite d'être connue : je reviendrai c'est sûr !"

4 DÉCHETTERIES POUR VOS DEEE

Les Déchets d'Équipement Électriques et Électroniques, c'est-à-dire les téléviseurs, ordinateurs, hi-fi, jouets, outils de bricolage, machines à laver, petits et gros appareils ménagers, réfrigérateurs, etc (c'est tout ça les DEEE), peuvent être rapportés chez votre vendeur en cas d'achat d'un nouvel appareil. Il se chargera alors gratuitement de l'éliminer et de le valoriser.

Mais si vous souhaitez vous débarrasser de votre ancien équipement électrique ou électronique sans en acheter un nouveau, vous pouvez le déposer uniquement dans 4 déchetteries de Laval Agglomération : celles de Bonchamp, L'Huisserie, Laval et Saint Berthevin.



VACANCES DE LA TOUSSAINT, PENSEZ À LA BLANCHERIE !



Ouvert à toutes les familles de l'agglomération lavalloise, le centre de loisirs de la Blancherie bénéficie d'un cadre exceptionnel au cœur du bois de l'Huisserie. Mais aussi de locaux entièrement réaménagés et inaugurés le 28 mai dernier. Sans oublier le plus important : une équipe compétente et chaleureuse. Bref, parents qui tombez sur ces lignes : pensez à La Blancherie pour occuper vos petits chéris lors des prochaines vacances de la Toussaint ! D'autre part, sachez qu'un plan du bois vient d'être récemment édité. Il indique les activités du Centre et l'ensemble des sentiers et richesses qu'on peut y admirer (faune et flore). On le trouve dans votre mairie et différents lieux publics de Laval.

Sommaire

Édito



- p.4-5  1^{ère} rentrée de l'ISCAL
- p.6  Allez le Stade, Allez Laval !
- p.7  Des artistes réputés nous ouvrent leur atelier
- p.8-9  Devenez créateur d'entreprise mayennais
- p.10  Forcé
- p.11  Actualité des communes
- p.12-13  Des aides pour améliorer votre logement
- p.14  Laval rend hommage à son "fils" Géo Ham
- p.15  Théâtre : une programmation pour tous les goûts

Septembre, le mois de la rentrée, des rentrées ! Un mois de changement et de découverte particulièrement pour nos jeunes bacheliers et étudiants qui relèvent de nouveaux défis dans le monde des études supérieures !

Certains d'entre eux découvriront même un nouveau campus au cœur de la ville de Laval, avec l'ISCAL (Instituts Supérieurs Catholique à Laval). Cette initiative de l'enseignement privé catholique complète et s'harmonise avec les efforts menés depuis des années par notre collectivité pour enrichir et développer notre vie étudiante : en 10 ans, nous accueillons plus de 1 500 étudiants supplémentaires dans notre agglomération (près de 4 000 étudiants) !

Autre rentrée qui touche l'ensemble de notre population : celle de notre théâtre communautaire qui a ouvert ses portes avec un premier concert de prestige, celui de Barbara Hendricks. Ouverture d'une saison culturelle 2007/2008 exceptionnelle qui renoue avec l'accueil de pièces de théâtre classique et contemporaine,

de musique de chambre, d'opéra, dans un cadre élégant, performant et moderne. C'est aussi, une rentrée pour les musiques actuelles dont son chef de file, l'association 6x4, commence à préparer son déménagement dans ses nouveaux locaux, achetés par Laval Agglomération, près du Viaduc dans l'ancienne "Petite Cabane". Aujourd'hui, notre agglomération propose une vraie offre culturelle complète et riche qui, j'en suis sûr, vous séduira.

À tous et à toutes, je vous souhaite une très belle rentrée !



François d'AUBERT
Président de LAVAL AGGLOMÉRATION
Maire de LAVAL



1^{ÈRE} RENTRÉE DE L'ISCAL

L'ESPRIT CAMPUS EN CENTRE-VILLE

L'enseignement catholique de la Mayenne a réuni sur un seul site, dans le centre de Laval, toutes ses formations post-bac. Sous le nom d'ISCAL, ce nouveau campus vient d'effectuer sa première rentrée en accueillant plus de 700 étudiants de l'Institut Supérieur des Métiers et de Haute Follis.



UN SEUL SITE

Au 25, rue du Mans à Laval (à deux pas du magasin Champion), l'ancien lycée professionnel de la Miséricorde et ses 250 élèves ont laissé leur place aux quelques 700 étudiants qui viennent d'entamer leur 1^{ère} rentrée au sein d'une des cinq filières groupées sous l'étendard ISCAL : Instituts Supérieurs Catholiques à Laval. Pour accueillir ces étudiants, de nombreux travaux d'aménagement ont été réalisés ces derniers mois, et les élèves de la Miséricorde – qui se destinent, pour la plupart, à une carrière dans la restauration – ont émigré au lycée Haute-Follis lui aussi réaménagé.

PLUS "LISIBLE" !

Ce grand changement a été mis en œuvre pour régler le problème de "lisibilité" de l'enseignement supérieur catholique. En effet, beaucoup



de gens ne savaient pas qui faisait quoi et où ? Désormais on sait – ou on saura – que l'ISCAL propose un ensemble original de formations on ne peut plus variées : universitaires ou professionnelles, sous statut d'étudiant ou

stagiaire de la formation professionnelle ou encore en apprentissage, diplômes généraux techniques ou professionnels, diplômes de Bac +1 à Bac +5 et ce dans les cinq filières indiquées dans ce dossier (voir plus loin).

IDÉALEMENT SITUÉ

"Mais ce choix a surtout été fait pour offrir aux étudiants le site qui leur convient au cœur de la ville", indique le directeur Michel Quinton. "Ils sont à 5 minutes à pied du cœur historique de Laval et de ses infrastructures culturelles : Cinéville, Bureau Information Jeunesse..." Ils sont aussi à côté d'un complexe sportif municipal – celui des Francs-Archers – accessible sur le temps de sport universitaire le jeudi après-midi. Et le directeur d'ajouter : "Cette situation permet aussi d'utiliser des moyens de locomotion "modernes" comme la marche à pied, le vélo et les transports en commun."

LA MAISON DE L'ÉTUDIANT

L'ISCAL dispose de 5 000 m² de locaux et autant de jardins ! "Il offre à ses étudiants un environnement qui prend en compte leur statut, leur mode de vie et leurs objectifs personnels et professionnels", poursuit Michel Quinton. C'est ainsi qu'on y trouve un amphithéâtre, une grande bibliothèque (avec salles de travail collectives et individuelles), un espace informatique et multimédia (500m² !),

des possibilités d'hébergement et de restauration, une aumônerie et une "maison de l'étudiant" avec un espace d'exposition, des lieux de rencontres, des permanences "vie pratique".

LES 5 FILIÈRES

Finances-Gestion : DECF, DPECF, DESCF et DECF en apprentissage, BTS Comptabilité et Gestion des organisations ; Commerce-Secrétariat-Banque : licence pro Banque-Assurance, BTS Assistant de Gestion PME-PMI, BTS MUC, FCIL Téléconseiller ; Librairie-Histoire : brevet professionnel de libraire par apprentissage, licence histoire avec options professionnelles ; infographie : licence professionnel infographie 3D temps réel, BTS communication visuelle option multimédia ; santé-social : préparation aux concours infirmier, éducateur, assistant social, secrétariat médical.

"Ce regroupement, indique François d'Aubert, va permettre de créer une dynamique de campus dont profitera toute l'agglomération."

Un guide très attendu...



Laval Agglomération et le Conseil Général ont travaillé ensemble pour rédiger un document très attendu, et remis dernièrement aux intéressés : l'édition 2007-2008 du Guide de l'étudiant. La vie estudiantine locale continuant de se développer à vitesse grand V dans l'agglomération lavalloise, cette nouvelle mouture compte 30 pages de plus que la précédente. Soit un total de 78 pages fourmillant de "bons plans" pour réussir son année d'études, ainsi qu'une foule d'informations concernant les aides au logement, les associations, les sorties (café, resto, ciné, disco...), les activités sportives et culturelles...



Allez le Stade, Allez Laval !

Après la mauvaise année 2006-2007, le Stade Lavallois attaque la nouvelle saison avec un moral de gagnant ! Un nouveau président, Philippe Jan, 40 ans, un chef d'entreprises originaire du Nord-Mayenne. Un nouvel entraîneur, Philippe Hinschberger. Et une nouvelle équipe formée par un quatuor d'experts composé de Michel Le Millinaire, Jean-Marc Miton, Loïc Pérard et José Ferreira. Leur objectif commun ? Retrouver la Ligue 2 le plus vite possible ! "C'est un souhait partagé par tous, indique François d'Aubert, et en premier lieu par Laval Agglomération, qui reste le premier supporter et soutien des Tangos." Pour ce faire, le Stade veut renouer avec les valeurs qui furent à l'origine de ses succès et de sa bonne réputation dans le football français. Au nombre de cinq, elles figurent dans la charte - "Marquons nos valeurs !" - signée par tous les membres de l'équipe : exemplarité, combativité, solidarité, fair play et intégrité.



► En haut de gauche à droite : Mickaël Grondin, Freddy Rocher, Joachim Ichane, Pierre-Henri Lamy, Stéphane Blakolo, Michel Rodriguez, Thomas Vauvy, Pierre Gibaud et Arnaud Balljon.
 Au milieu de gauche à droite : Stéphane Osmand (Entraîneur des gardiens), Frédéric Laurent, Vincent Doukante, Gaëtan Belaud, Philippe Jan (Président du Directoire), Anthony Gonçalves, Maxime Blanchard, Aurélien Gazeau et Guillaume Ravé (Préparateur physique).
 En bas de gauche à droite : Denis Zanko (Responsable du Centre de Formation), Mourad N'Zif, Sébastien Etlemble, Charly Klaku, Philippe Hinschberger (Entraîneur général), Cédric Kisamba, Gilles Fabien, Mickaël Buzaré et Damien Dinormals (Kiné).

Petit rappel :

Pour vaincre, le Stade a besoin de supporters qui lui permettent de se surpasser, à Le Basser et à l'extérieur ! "Le public, c'est le 12^{ème} homme !", aime à rappeler le nouveau président.

Contact : Fabien Garnier 02 43 53 97 05

Tous à Le Basser !

Coupe de la Ligue : 16^{ème} de finale contre le Mans le mercredi 26 septembre à 21h00 - match retransmis sur France 3 Pays de Loire.

28 septembre (contre Pau) ■ 12 octobre (Calais) ■ 27 octobre (Romorantin) ■ 17 novembre (Louhans CX) ■ 8 décembre (Tours) ■ 19 janvier (Vannes) ■ 9 février (Beauvais) ■ 22 février (Cherbourg) ■ 7 mars (ESSG) ■ 22 mars (Cannes) ■ 1^{er} avril (Paris FC) ■ 11 avril (Martignes) ■ 26 avril (Sète) ■ 9 mai (Villemonble).

Musiques Actuelles. Merci... Laval Agglo !

Depuis plusieurs années, les musiques actuelles - rock, hip hop, électro - ont pris une part importante dans le paysage culturel français et... dans la vie de nombreux jeunes Mayennais. Souhaitant satisfaire la demande de ces derniers en leur trouvant une salle mieux adaptée à ce genre de musique que celle du "6 x 4" basée à Entrammes (250 places), Laval Agglomération vient d'acheter l'ancien café-concerts situé au 177, rue du Vieux-Saint-Louis à Laval et

dénommé "La Petite Cabane" par son ancien propriétaire. Le "6 x 4" ayant organisé - via l'association Poc Pok - près de 80 concerts en 2 ans et une dizaine de résidence d'artistes, Laval Agglomération ne doute pas du succès que devrait connaître sa nouvelle salle, à la fois bien située - à 5 minutes à pied du centre-ville lavallois - et dotée d'une capacité de 450 places. Actuellement en travaux, ce nouvel équipement culturel ouvrira ses portes début 2008.



Des artistes réputés nous ouvrent leur atelier



Pour sa saison 2007-2007, l'Office de Tourisme du Pays de Laval a décidé de nous faire découvrir les ateliers de 13 artistes locaux, qui vous attendront chez eux, dans leur univers ô combien personnel, le pinceau ou le burin à la main. Résultat : 13 artistes, 13 samedis à retenir d'octobre à juin.

2007

Del'Aune :

13 octobre, 14 h 30 - 16 h, place de l'église, Montjean

Robert Lerivrain :

20 octobre et 5 avril, 14 h 30 - 16 h, 36, rue du Pavement, Laval

Atelier 17, Bertrand et Marie :

10 novembre, 18 h 30 - 20 h, 17 bis, rue du Mans, Laval

Sylvie Kania :

24 novembre, 17 h - 18 h 30, 10, Grande-Rue, Laval

Brigitte Maurice :

1^{er} décembre, 10 h 30 - 12 h, 90, quai d'Avesnières, Laval

Daniel Thirault :

1^{er} décembre, 14 h - 15 h 30, 74 bis, rue des Trois Régiments, Laval

Pascal Portais :

15 décembre, 10 h 30 - 11 h 30, 83, rue du Bas des Bois, Laval

Dominique Dardek :

15 décembre, 17 h - 18 h 30, rue Prosper-Brou, Laval

2008

Olivier Henry :

19 janvier, 10 h 30 - 12 h, 19, rue Victor-Boissel, Laval

Serge Paillard :

15 mars, 14 h 30 - 16 h, 32, rue des Bouchers, Laval

Jean Chevalier :

17 mai, 15 h - 16 h 30, 65, rue Prosper-Brou, Laval

Stéphane Moizan :

24 mai, 17 h - 18 h 30, La Bellangerie, Parné-sur-Roc

Michel Maurice :

7 juin, 10 h 30 - 12 h, 3 bis, hameau Saint-Roc, Saint-Ouen-des-Toits

PENSE-BÊTE

- Mise en lumière : samedi 24 novembre 19 h 30
- Marché de Noël : jeudi 6 au dimanche 9 décembre avec le Cantal en invité d'honneur
- La patinoire : à partir du 6 décembre
- Et comme tous les ans, la crèche de Noël durant les vacances scolaires

UNE COMMUNE, UNE HISTOIRE

Lancée en début d'année, cette nouvelle formule permet de découvrir une commune lors d'une visite-conférence d'environ 2 h qui s'effectue dans le bourg, le samedi et à pied. "Nous avons 30 personnes pour la première et avoisinons désormais les 50", explique le guide Jérôme Leclercq. Explications : "Un noyau dur nous suit désormais partout auquel s'ajoutent des habitants du cru, qui, eux, trouvent toujours le moyen d'enrichir la visite en donnant des explications supplémentaires".

LES PROCHAINS SAMEDIS À RETENIR :

SOULGÉ SUR OUETTE, LE BRUANT :

samedi 22 septembre à 10 h, devant l'église de Nuillé-sur-Ouette (le Hameau à 2km de Soulgé).

LOUVIGNÉ, VILLÉGIATURE DES MOINES :

samedi 6 octobre à 10 h, place de l'église.

ARGENTRÉ FAIT CARRIÈRE ! :

samedi 20 octobre à 10 h, place de l'église.

SAINT-JEAN-SUR-MAYENNE :

samedi 3 novembre à 10 h, place de l'église.

MONTFLOURS, LA FLUVIALE :

samedi 17 novembre à 10 h, place de l'église.

Restauration à bord

du bateau-promenade "Pays de Laval"

Appel à candidature d'un Prestataire de Service

Les candidats restaurateurs-traiteurs sont invités à faire acte de candidature auprès de l'Office de Tourisme du Pays de Laval - 1 allée du Vieux Saint-Louis - 53000 LAVAL, à compter du vendredi 7 septembre 2007. Les conditions et obligations de cette prestation de service seront précisées dans un cahier des charges remis lors du dépôt de candidature.

Date limite des candidatures
Mercredi 26 septembre 2007

Billetterie

Depuis l'entrée en fonction du nouveau théâtre de l'agglomération lavalloise, la billetterie s'effectue dans le hall de ce dernier, tout simplement ! Et non dans la maison dite du XVIII^e située près du centre administratif municipal. De 11 h à 18 h 45, les mardis, mercredis et vendredis ; de 11 h à 20 h les jeudis ; de 10 h à 13 h les samedis. Les jours de spectacle, la billetterie sera ouverte 2 heures avant la représentation. Concernant la billetterie des spectacles de variétés se déroulant à la Salle Polyvalente, prière de s'adresser à l'Office de tourisme du Pays de Laval, 1, allée du Vieux-Saint-Louis, tél. billetterie : 02 43 49 45 26. Du lundi au samedi de 9 h 30 à 18 h. A noter que d'autres spectacles extérieurs à Laval : Changé, Bonchamp-les-Laval, Mayenne, Château-Gontier, peuvent être en vente à l'OT.



Laval Mayenne Technopole La vitrine high tech de l'agglo

Située à deux pas du stade Le Basser, Laval Mayenne Technopole a été fondée il y a onze ans, en septembre 1996 par la volonté de François d'Aubert, alors secrétaire d'Etat à la Recherche. Vitrine du dynamisme high tech de notre cité, sa pépinière d'entreprises a ouvert ses portes en 1998 et accueille actuellement une quinzaine d'entreprises tournées vers l'innovation, qui apprécient de travailler dans un site à forte "lisibilité" haute technologie.

Présidée par Michel Desprez et dirigée par Christian Travier, successeurs de MM. Héaumé et Le Bras, LMT a trois missions : développer l'ingénierie de l'innovation (en particulier en accueillant les start ups dans sa pépinière) ; mettre en réseau les par-

tenaires impliqués, eux aussi, dans l'innovation technologique (via les centres de ressources technologiques, les partenaires institutionnels...) et assurer le marketing territorial.

Outre la pépinière, le secteur de Laval Mayenne Technopole comprend des sociétés ayant leurs propres murs (Axis, Mismo, Sora Composites, Europlastic, Sogeval et Lab Elvet), l'IUT de Laval et le resto U, deux écoles d'ingénieurs (Esiea et Estaca) et suffisamment de verdure pour donner une âme à l'ensemble ! Fin 2006, après enquête auprès des différents employeurs, Christian Travier a recensé **312 emplois** sur le site technopolitain.

DCS : une nouvelle entreprise

à la pépinière de Laval Mayenne Technopole

"Le carbone allie des qualités de résistance et d'élégance qui lui donnent une très forte image de performance". C'est à partir de ce constat que le lavallois Frédéric Morand a créé le concept de son entreprise innovante, Design Composites Solutions.



Depuis quelques mois, DCS conçoit et propose au "monde du luxe" des objets à base de fibre carbone : boîtiers de montre, cendriers, luminaires, vide-poches, étuis à lunettes, tro-

phées... Le carbone, Frédéric le connaît bien pour avoir travaillé 8 années aux côtés de Jean Py, le PDG de Sora Composites, une grande entreprise mayennaise de sous-traitance automobile. "8 années fructueuses" qui ont permis à ce jeune homme volontaire de "bien connaître le milieu industriel, les techniques et process, les fournisseurs et toutes les ficelles du monde du composite". 8 années qui ont aussi donné à Frédéric le goût d'entreprendre, de se lancer. "Un véritable défi quand on commence sans apport de capital !"

Et c'est ainsi que, grâce aux aides de Mayenne Initiative et de Laval Agglo, et après une formation à l'Ecole des managers, Frédéric Morand a pu construire un projet solide. La preuve : ses 1^{ers} clients et contacts commerciaux comptent parmi les plus grands noms du monde du luxe : Moët et Chandon (un seau à champagne créé à l'occasion de l'American Cup fut sa 1^{ère} commande !), Hermès, Vuitton... Pas mal... Mais ce n'est pas tout ! En plus des solutions "composites" proposées à ces entreprises prestigieuses, DCS lance sa propre marque : "Saint-Luc".

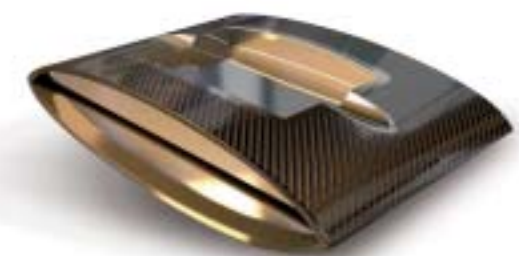

Devenez créateur d'entreprises en Mayenne Idénergic à mi-parcours...

Dans notre numéro de Printemps, nous présentions le lancement d'un concours national destiné à permettre la création d'entreprises innovantes en Mayenne : Idénergic. A mi-parcours, les 8 projets sélectionnés entrent dans une phase décisive.



► Vivien, 22 ans, le benjamin de la promotion. Son projet porte sur l'infographie avec une plate forme d'aide à la conception industrielle assistée par ordinateur.



► Les 8 lauréats du Concours Idénergic 2007

53

dossiers d'inscription sont parvenus chez l'organisatrice du 1^{er} Idénergic, Laval Mayenne Technopole. "Les grands concours nationaux en reçoivent une soixantaine en moyenne, on peut dire que 53, c'est plutôt un bon chiffre", annonce le directeur de Laval Mayenne Technopole, Christian Travier. Composé de Laval Développement, Laval Mayenne Technopole, Comité d'expansion et CCI, le jury a eu bien du mal à sélectionner les 8 meilleurs projets à labelliser.

Les projets ont été retenus sur des critères d'innovations technologiques avancées. Ils

concernent 5 domaines auxquels l'avenir sourit : la réalité virtuelle (3 projets), l'agro-alimentaire, le web 2.0, le bio-médical (2 projets) et l'électronique. Ayant entre 22 et 51 ans, les futurs entrepreneurs sont originaires de différents endroits (Lille, Brest, Cannes, Paris...) mais aussi, pour 3 d'entre eux, de la Mayenne.

Conformément au règlement du concours, les 8 lauréats 2007 ont déjà bénéficié de 3 mois d'accompagnement ("ils sont à mi-parcours !") au sein de la technopole. Pour les aider, des experts leur donnent les meilleurs tuyaux relatifs aux ressources humaines, au manage-

ment et au marketing. Sans oublier les aspects financiers, en particulier l'art de dresser un "business plan" susceptible de séduire les futurs investisseurs.

Le "plus" de cette formation, en parallèle des entretiens avec les experts, c'est la volonté d'ouvrir les portes du réseau des entreprises mayennaises aux futurs créateurs. Via des diners et des visites d'usines, "C'est un bon moyen de trouver de futurs clients, fournisseurs et même investisseurs", indique Christian Travier. Et un bon moyen pour l'équipe d'Idénergic de séduire les non-lavallois

pour qu'ils s'installent prochainement dans la pépinière de Laval Mayenne Technopole. "Il nous reste 3 mois pour les convaincre !", poursuit Christian Travier.

Le 5 décembre prochain, une soirée de Gala clôturera cette 1^{ère} édition de ce concours Idénergic et ouvrira la 2^{ème} saison. Comme convenu, le "porteur du meilleur projet" recevra un chèque de 20 000 euros ! Une récompense importante et qui pourtant ne semble pas générer un esprit de compétition entre labellisés : "Bien sûr, on y pense tous un peu, indique un des

participants. Mais l'essentiel c'est vraiment tout ce qu'on apprend et construit avec Idénergic. Grâce à cet accompagnement, notre création d'entreprise prend forme sur des bases solides. C'est ça la vraie récompense !"

Préparez vous à la 2^{ème} édition d'Idénergic (vous pouvez déjà envoyer un dossier d'inscription).



Forcé Charme et douceur de vivre

Située à 6 km de Laval, la commune de Forcé fait partie de ces villages qu'on traverse en se disant : "Tiens, c'est joli par ici !". Nous vous la présentons en compagnie d'une agricultrice mère de cinq enfants, son maire depuis mars 2001, la dynamique Annette Chesnel.



"Les Trois Marches". Elle a aussi un garagiste, un "multi-services", un poseur de portails, un maçon, un couvreur, un carreleur, un menuisier, un électricien-plombier et un transporteur. Ce qui manque au village ? "Nous n'avons plus d'épicier depuis 2003".

Outre ses châteaux (Poligny, L'Orbière et la Mazure), son vieux lavoir alimenté par l'eau de la Jouanne, son cimetière entourant l'église Sainte-Marie-Madeleine et son nouveau jardin Rosendhal situé derrière la mairie, la commune bénéficie d'une végétation qui lui donne un cachet très

apprécié en Mayenne. Depuis 3 ans, elle accueille aussi un parc accrobranche de 12 hectares permettant aux apprentis Tarzan de se déplacer d'arbre en arbre sur des tyroliennes, filets, ponts népalais et autres balançoires géantes. Une aire de jeux très appréciée à des kilomètres à la ronde : "La mairie reçoit au moins un coup de fil par jour pour demander où se trouve le Bois Parcours !".



ANNETTE CHESNEL Maire de Forcé depuis 2001



Originaire de Cossé-le-Vivien, Annette Simon se destinait à travailler dans l'habillement, "après un BEP-CAP dans cette spécialité". Mais son mariage en 1982 avec un agriculteur de Forcé ("le frère du mari de ma sœur") fera d'elle une Forcéenne qui, depuis 25 ans, travaille – "par choix personnel" – dans la ferme que son mari Guy Chesnel a reprise à ses parents qui la tenaient eux-mêmes des leurs. Située à deux pas de la mairie, La Courtillière, "40 vaches laitières et 30 hectares cultivés", est l'une des 3 exploitations de la commune. Sera-t-elle un jour la seule, la dernière ? Possible, car le seul fils de la famille, Cédric, 22 ans, agriculteur, a décidé de s'associer à ses parents.

Issus chacun de fratries imposantes (7 frères et sœurs pour monsieur, 6 pour madame), les Chesnel ont donné 4 sœurs à Cédric : "une future infirmière", Mélanie, 24 ans ; une lycéenne, Elise, 17 ans ; une collégienne, Solène, 12 ans ; et,

la petite dernière, Maëva, "née entre les deux tours de la présidentielle 2002". L'année suivante, Annette Chesnel était devenue "Madame le Maire" – appellation qu'elle préfère de loin à "maïresse". "Ancien président de l'US Forcé et ancien adjoint au maire, mon mari avait été sollicité pour mener la liste mais, trop pris par la ferme, il m'a conseillé de me lancer", indique ce maire sans étiquette... "mais non sans convictions" !

Si Annette a accepté de "partir à la bataille", c'est parce qu'elle aime autant l'action que le contact avec ses concitoyens. "Mon but était que notre nouvelle équipe puisse donner à Forcé les infrastructures que son dynamisme associatif méritait d'avoir !" Et, en particulier, une grande salle dans laquelle plusieurs sports puissent se pratiquer été comme hiver.



Laval - Saint Nicolas 6 octobre Handisport pour tous



Aujourd'hui les personnes handicapées peuvent pratiquer de nombreux sports. Pour faire connaître ceux qu'on trouve en Mayenne – et ceux qui pourraient s'y trouver à l'avenir (si demande il y a), le Comité Départemental Handisport organise, pour la première fois, une journée découverte. Le samedi 6 octobre, 17 disciplines – dont les deux dernières à être arrivées dans le département (équitation et plongée) – seront présentées, via des démonstrations et des séances d'initiation. Des sports qui privilégient la technique (escrime...) ou l'engagement physique (basket...). Les personnes valides pouvant, elles aussi, pratiquer certains handisports (le basket, par exemple), il est juste d'écrire que cette journée découverte s'adresse au plus grand nombre.

Samedi 6 octobre de 9 h à 12 h et de 13 h à 18 h - au Palindrome (Ancien Leclerc route de Tours). Renseignements : 02 43 56 55 47

Saint Berthevin : Un Pass Loisir

Depuis 2006, élus, responsables d'associations et membres du nouveau service municipal Enfance Jeunesse et Affaires Scolaires ont beaucoup réfléchi à une demande formulée par le maire, Yannick Borde : "Comment faire travailler ensemble les différents acteurs de la commune pour développer les activités des jeunes ?". Le résultat de ces cogitations ?

La mise en place, pour la rentrée 2007, d'un Pass Loisirs qui revêt la forme de 2 cartes : une gratuite pour les 4 / 12 ans et l'autre à 5 € pour les 12/20 ans. Ce Pass Loisirs permet de découvrir gratuitement 2 activités chapeautées par l'une des associations de Saint-Berthevin ou l'une des structures municipales, type "maison des jeunes". Elle permet aussi d'obtenir une réduction de

10 % du montant d'une première inscription dans une association. Egalement créée par la Ville, l'autre nouveauté concerne une plate-forme SMS destinée à informer les associations sur les différentes animations municipales.



Signature officielle des conventions entre la ville et les associations

Louverné : les eaux usées traitées à Laval



M. le Maire, Victor Landais, en réunion de chantier

Depuis cet été, le traitement d'une partie des eaux usées de Louverné s'effectue à Laval et non plus dans la station d'épuration de la Poupinière devenue trop exigüe. Deux facteurs expliquent ce change-

ment : la réglementation de plus en plus stricte en matière d'environnement ; l'augmentation constante de la population.

Pour transporter ces eaux usées de Louverné jusqu'à la station lavalloise, le maire de la commune et son équipe, conseillés par la PME lavalloise

Felgas et Masson, ont opté pour une technique innovante dans notre pays : le refoulement pneumatique.

Explications de ce procédé qui a déjà fait ses preuves en Allemagne depuis deux décennies : le transfert de ces eaux usées ne pouvant s'effectuer par les systèmes traditionnels (à cause du débit, de la distance et des dénivelllements de terrains), elles sont mises sous pression et projetées dans les conduits qui, via la Zone des Touches, les mènent vers la station d'épuration située route de L'Huisserie.

Le résultat pour Louverné ? Un système moins coûteux en terme de fonctionnement, plus performant en terme de résultat et moins polluant en terme d'écologie !

20^{ème} anniversaire des Thermes d'Entrammes

C'est en 1987 que les Thermes d'Entrammes ont été redécouverts, après des siècles d'enfouissement sous l'église du village. Laquelle a permis de conserver ces vestiges d'une manière remarquable. Murs romains de 8,50 m de haut, salles



de bains en enfilade, arcades et fenêtres en brique : autant de trésors qui seront à l'honneur les samedi 22 et dimanche 23 septembre. Avec de nombreuses animations assurées par la compagnie Armaë Temporis qui vous feront plonger (c'est le mot juste !) dans le quotidien de nos aïeux gallo-romains. Vous pourrez aussi tester le travail du bois, du cuir ou de la forge dans les ateliers d'artisanat antique. Les enfants, eux, pourront, durant quelques heures, devenir de vrais archéologues. Quant aux amateurs d'histoire, des conférences leur seront proposées.

Renseignements : Office du Tourisme du Pays de Laval 02 43 49 46 46

La charcuterie Pinguet a un nouveau camion



Installé sur la place de Nuillé-sur-Vicoïn depuis 2005 (où il a repris le commerce de M. Lochard), le jeune et sympathique charcutier Yoann Pinguet, 29 ans, a cru sa dernière heure arrivée le vendredi 13 avril dernier, quand, retour d'un marché, "sur le coup de 18 h 30", son "vieux" camion J9 a brûlé à cause d'un court-circuit électrique "Le feu est parti de mes pieds", précise ce Sarthois d'origine qui a pu sortir illico presto mais dont la disparition du J9 a fait chuter le chiffre d'affaires. "Plus de camion, plus de marchés !" Ce jeune père de famille ("une petite Marjorie de 10 mois") n'ayant reçu aucune aide financière, nous signalons aux lecteurs de Laval Agglomération qu'on peut aussi le trouver, lui et son nouveau camion, "sur le marché de L'Huisserie le vendredi matin". Et que cet artisan qui a "trop de travail pour un homme seul mais pas assez pour deux", est l'un des rares charcutiers de la Mayenne (le seul ?) à fabriquer lui-même un excellent saucisson sec.



Des Aides pour améliorer votre logement



À l'automne, les jours raccourcissent, le froid arrive petit à petit et on redécouvre les joies d'un logement "douillet". Vous avez des projets pour améliorer votre habitation ? N'hésitez pas : le Service Habitat de Laval Agglomération est là pour vous aider avec des solutions adaptées pour tous !

CONFORT ET QUALITÉ THERMIQUE DE VOTRE LOGEMENT

Vous êtes propriétaire d'un logement qui a plus de 15 ans, vous l'occupez depuis 6 ans et n'excédez pas certains plafonds de revenus : vous pouvez bénéficier de 20 à 65 % de subvention de Laval Agglomération et de l'ANAH pour la réalisation de travaux de toiture, de réseau électrique, de menuiseries, de chauffage et d'isolation (dans la limite d'un montant de dépenses).

ADAPTER SON LOGEMENT AU MAINTIEN À DOMICILE

Vous êtes propriétaire de votre logement, vous y habitez depuis 9 ans, vous avez plus de 70 ans ou êtes en situation de handicap : vous pouvez bénéficier jusqu'à 80 % de subvention de Laval Agglomération et de l'ANAH pour effectuer des travaux d'aménagements de sanitaires, l'installation de rampes d'accès, l'aménagement d'un loge-

ment de plain-pied (dans la limite d'un montant de dépenses).

AMÉLIORER SES LOGEMENTS LOCATIFS

Vous êtes propriétaire d'un logement de plus de 15 ans, vous souhaitez améliorer le confort de vos locataires et préserver votre patrimoine : dans le cadre d'une réhabilitation complète du logement ou de l'immeuble, vous pouvez bénéficier, en fonction du type de location choisi (loyer libre, loyer conventionné ou loyer social), de 10 à 75 % de subvention de Laval Agglomération et de l'ANAH pour la réalisation de travaux de toiture, de réseau électrique, de menuiseries, de chauffage et d'isolation (dans la limite d'un montant de dépenses).

RÉHABILITATION D'UN PATRIMOINE RURAL

Vous êtes propriétaire d'un bâtiment qui n'est pas à usage d'habitation (grange, local professionnel) et souhaitez le transformer afin de le louer (loyer conventionné uniquement) :

vous pouvez bénéficier de 50 à 70 % de subvention de Laval Agglomération et de l'ANAH en fonction du type de loyer que vous mettez en place (dans la limite d'un montant de dépenses).

INSTALLER UN MATÉRIEL INNOVANT FAVORISANT LE "DÉVELOPPEMENT DURABLE"

Vous êtes propriétaire d'un logement locatif de plus de 15 ans et souhaitez installer une chaudière à condensation ou à bois, un chauffe-eau solaire individuel ; un système thermodynamique (air / eau ou géothermal) ; un système solaire combiné. Laval Agglomération et l'ANAH peuvent vous aider avec une aide financière comprise entre 900 et 2 800 euros selon les projets (dans la limite d'un montant de dépenses).



Maintien à domicile Faites-vous aider par Jonathan Gentilleau

Rester chez soi le plus longtemps possible est un souhait partagé par de nombreux seniors. Mais assurer son "maintien à domicile" n'est point chose aisée. Il faut transformer son logement, faire de nombreuses démarches. C'est pourquoi le Service Habitat de Laval Agglomération vient d'engager Jonathan Gentilleau.

JONATHAN, QUI ÊTES-VOUS ?

Titulaire d'un Deug de géographie, d'une maîtrise en science technique de l'aménagement du territoire et d'un Master 2 en urbanisme, j'ai travaillé dans un cabinet en urbanisme. Depuis juin 2007, au sein de Laval Agglomération, je me consacre au maintien à domicile et à l'adaptation des logements. C'est passionnant car il s'agit de problématiques où il faut prendre en compte tous les aspects de la vie quotidienne des personnes. C'est l'humain qui compte ! C'est une approche qui me convient très bien.

COMMENT TRAVAILLEZ-VOUS ?

Je suis à la disposition des personnes pour les rencontrer à leur domicile, discuter de leur besoin en matière de logement, de la manière dont ils utilisent leur espace, les problèmes qu'ils rencontrent. Je propose également des solutions préventives, en pensant à l'avenir.

Après, je peux, à la demande, aider à rechercher les artisans et entreprises pour les devis, constituer un plan de financement. Vient ensuite une partie plus administrative, avec le montage du dossier de subventions auprès de l'Agence Nationale de l'Amélioration de l'Habitat (ANAH).

ET QUAND LE DOSSIER EST ACCEPTÉ AUPRÈS DE L'ANAH ?

Mon travail n'est pas fini pour autant ! Si les personnes le souhaitent, je reste à leur disposition pour les accompagner durant les travaux, notamment dans leurs relations avec les entreprises. Je peux aussi élaborer la dernière phase du dispositif, celle des accords de paiements.

UN DERNIER MOT ?

Ce qui est aussi très motivant dans ce travail, c'est de devoir agir de manière "transversale", en collaboration avec les autres services sociaux. Je rencontre ainsi les aides à domicile, le service de portage de repas, les aides-soignantes, les CCAS des différentes communes et des associations comme l'ADMIR, l'ORPAL, l'ADAVIP. Il est vrai que le logement fait partie d'un objectif global : offrir tous les moyens aux personnes qui le souhaitent pour rester le plus longtemps chez elles dans les meilleures conditions possibles. Un bel objectif que partagent tous les élus de Laval Agglomération.

UNE CURIOSITÉ LAVALLOISE

LA CHAPELLE DE LA ZONE DES TOUCHES



Le patrimoine de la Ville de Laval s'est enrichi récemment d'une nouvelle chapelle qu'on peut appeler de 3 façons : chapelle des Touches ou chapelle de la Croix-Couverte ou encore chapelle des Petits-Champs. Son autre particularité ? Elle est située à un endroit où on ne la chercherait pas : la Zone Industrielle des Touches, boulevard Léon Bollée.

Légué à la Ville de Laval par les héritiers de Germaine Chevallier, cet édifice religieux présente un réel intérêt historique et esthétique. La seule date, très abîmée, qu'elle affiche - 1788 - est gravée sur la clef de l'arc de l'encadrement de la porte, au-dessus d'une croix de Malte. "L'édifice étant plus ancien, elle correspond probablement à une restauration effectuée au XVIII^e !", indique Sylvie Garnavault, chargée de l'inventaire général à la Ville de Laval.

Parmi les bijoux qu'on peut admirer se trouvent "une niche centrale renfermant une pieta de calcaire, taillée et peinte", une collection de statuettes, quelques statues représentant, entre autres, une Vierge à l'enfant, un bénitier en marbre taillé, veiné rose et blanc. Bref, lors de vos déplacements dans le secteur - pour affaire ou vous rendre à la déchetterie - n'hésitez pas à garer votre voiture le long du boulevard Léon Bollée pour admirer cette petite chapelle municipale, "la deuxième après celle de Saint-Pierre-le-Potier".



Jusqu'au 6 janvier 2008 Un avion, comment ça marche ?



Une fois de plus, le CCSTI de Laval nous donne une bonne occasion d'aller flâner au Musée des Sciences. Cette fois, il s'agit d'une exposition sur l'aviation. Conçue par le CCSTI de Toulouse (en partenariat avec Airbus), elle retrace l'histoire de ce rêve humain réalisé depuis un siècle, du premier aéroplane de Clément Ader à l'Airbus 380. Sur 300 m², elle présente aussi l'évolution des sciences et techniques aéronautiques. Allant de découverte en découverte, le visiteur comprend comment marche un avion (enfin, comment il vole !). Via un simulateur, il éprouve également – et sans passer le moindre permis ! – les sensations du pilote de lignes. De manière simple et ludique (via des BD et des pièces d'origine), il aborde aussi des thèmes liés à l'économie, l'environnement, aux métiers de l'aéronautique. Avis aux parents : le CCSTI propose un atelier où leurs rejetons de plus de 7 ans pourront fabriquer des avions en papier. De quoi éveiller la vocation des Blériot, Mermoz et autres Saint-Exupéry de demain.

Le verbe contre la barbarie

Une conférence d'Alain Bentolila



Tous les ans, pour accompagner la rentrée scolaire, la Ville de Laval propose aux parents et éducateurs d'assister, salle polyvalente, à une conférence-débat sur un thème lié à l'éducation. Le 11 octobre prochain, à 20 heures, ce sera au linguiste Alain Bentolila de venir vanter les vertus du verbe, du mot juste. Car, pense-t-il, sans un minimum de vocabulaire, l'homme peine à vivre en paix avec son prochain. Frappée au coin du bon sens, cette thèse peut se vérifier auprès de nombreux délinquants : leur incapacité à s'insérer dans la société trouve trop souvent sa source dans la pauvreté d'un vocabulaire qui tourne autour de 50 mots et d'une dizaine de jurons que la décence nous interdit de citer. "A nos enfants, écrit le professeur de linguistique

à l'Université Paris V Sorbonne, nous devons apprendre que la langue n'est pas faite pour parler seulement à ceux que l'on aime, mais qu'elle est faite surtout pour parler à ceux que l'on n'aime pas". Et le conseiller scientifique de l'Observatoire national de la lecture de poursuivre : "C'est en leur transmettant avec autant de bienveillance que d'exigence les vertus pacifiques du verbe que l'on peut espérer qu'ils en viennent aux mots plutôt qu'aux mains". D'où le titre en 2 parties du dernier livre d'Alain Bentolila et de la conférence du 11 octobre : Apprendre à nos enfants à vivre ensemble, le verbe contre la barbarie".

Entrée gratuite.



Agenda

Le Théâtre : une programmation pour tous les goûts



Musique Classique et Lyrique

- Orchestre de chambre de Hongrie - *Orchestre Leo Weiner de Szeged* - Samedi 13 octobre - 20 h 30 - grande salle - tarif B
- Carmina Burana - *Ensemble Instrumental de la Mayenne* - Samedi 20 octobre - 20 h 30 - grande salle - tarif C
- Tcheikovski - *O.N.P.L.* - Vendredi 26 octobre - 20 h 30 - grande salle - tarif B
- Chopin - *O.N.P.L.* - Dimanche 18 Novembre - 17 h - grande salle - tarif B

Théâtre, clown, nouveau cirque

- Cyrano (Weber) - *SIS Productions* - Vendredi 5 octobre - 20 h 30 - grande salle - tarif A
- A quoi rêve les poissons rouges ? - *Théâtre du Rictus* - Mardi 16 octobre - 20 h 30 - grande salle - tarif C
- Je vous salue Jarry - *Théâtre des cerises* - Vendredi 19 octobre - 20 h 30 - grande salle - tarif C
- Monsieur Jarry - *Théâtre de l'Echappée* - Mercredi 31 octobre - 20 h 30 - grande salle - tarif C
- Le Laveur de Visages - *Théâtre du Vestiaire* - Jeudi 8 novembre - 14 h 30 et 20 h 30 - vendredi 9 novembre - 20 h 30 - plateau - tarif C
- Novecento - *Les compagnons de Pierre Ménard* - Mardi 20 novembre - 20 h 30 - grande salle - tarif C
- (Solo) - *Cie Autrement Dit* - Vendredi 23 novembre - 20 h 30 - grande salle - Tarif D
- La robe rouge - *Cie Qua'z'Yeux* - Dimanche 25 novembre - 17 h - grande salle - tarif D
- Mendel Shainfeld - *Théâtre de l'Echappée* - Du 26 novembre au 8 décembre (12 représentations) - Parvis du théâtre - tarif D
- La Veuve Rusée (Goldoni) - *Compagnie Cathar 6* - Vendredi 30 novembre - 20 h 30 - grande salle - tarif B
- Riverside + Central Park (Woody Allen) - Mardi 4 décembre - 19 h - grande salle - tarif A
- Peepshow dans les Alpes - *Jeudi 13 décembre* - 20h 30 - T.R.P.L. - grande salle - tarif B
- Au soleil de Daudet - *Vendredi 21 décembre* - 20h 30 - Acte 2 - grande salle - tarif A

Danse, chanson, Jazz et Musiques Actuelles

- Argan - *Centre Chorégraphique National de Nantes* - Mardi 2 octobre - 14 h 30 et 20h 30 - grande salle - tarif B
- Charlival en concert - *Guy Demaysoncel* - Mardi 23 octobre - 20h 30 - rotonde - tarif D
- RDV Bœuf Jazz - *Vendredi 26 octobre - Mardi 20 novembre et vendredi 21 décembre* - 19 h - crypte - gratuit
- Jazz - *Guerbi Quartet* - Mardi 13 novembre - 20h 30 - grande salle - tarif C
- Jamaïque Odysée JMF - *Jeudi 6 décembre* - 19 h - grande salle - tarif D
- La Java des mémoires - *LMA productions* - Lundi 10 décembre - 17 h - Mardi 11 décembre - 17 h et 20h 30 - grande salle - tarif C

Jeune public

- La Mer en pointillé - *Bouffou Théâtre* - Samedi 6 octobre - 14 h 30 et 17 h - salle de répétition - tarif D
- Hulul - *Théâtre du Papyrus* - Samedi 27 octobre - 14 h 30 et 17 h - salle de répétition - tarif D
- Bouh - *Fabrique du petit arrangement* - Vendredi 23 novembre - 19 h - salle de répétition - tarif D
- Alice - *Art Zygote* - Samedi 24 novembre - 14 h 30 et 17 h - plateau - tarif D
- La chaussette Jaune - *Art Zygote* - Samedi 15 décembre - 14 h 30 et 17 h - plateau - tarif D

	Plein tarif	Tarif abonné	Tarif scolaire / D.E
Catégorie D	8 €	8 €	8 €
Catégorie C	15 €	10 €	8 €
Catégorie B	19 €	15 €	8 €
Catégorie A	23 €	17 €	8 €

- Tarif abonné : personne abonné Laval Spectacles, à l'ORPAL ou carte d'étudiant.
- Tarif scolaire : jusqu'à 16 ans inclus.
- Spectacles Jeune Public : 1 enfant payant = 1 parent gratuit.

LE THÉÂTRE

Rue de la Paix - 53000 Laval - Tél. 02 43 49 19 55 - E-mail : ls.billetterie@mairie-laval.fr
Horaires d'ouverture billetterie (à partir du 28 août) : Mardi, Mercredi, Vendredi : 11 h à 18 h 45 - Jeudi : 11 h à 20 h - Samedi : 10 h à 13 h. Les jours de spectacle, la billetterie sera ouverte 2 h avant la représentation.

Laval rend hommage à son "fils" Géo Ham

Du 10 novembre au 2 mars 2008, la Ville de Laval rendra un hommage coloré à l'un de ses artistes les plus talentueux, un certain Georges Hamel (1900-1972), plus connu sous le nom de Géo Ham, alias le "peintre de la vitesse".

Le peintre et illustrateur Géo Ham s'est fait connaître via des œuvres représentant – et avec quel talent ! – les trois grands moyens de locomotion que le XX^e siècle a vu naître et se développer : l'avion, la moto et l'automobile. Collaborateur régulier de la célèbre revue L'illustration (à partir de 1928), il sut créer un style qui deviendra sa signature. "Un style où le fondu de la touche et l'agencement de la composition restituent efficacement le sentiment de la vitesse".

Pour saluer le talent de cet artiste, Laval, sa ville natale, présentera, du 10 novembre au 2 mars 2008, une grande exposition qu'on pourra visiter dans les trois musées suivants : Perrine, Espace Gerbault et, au pied du viaduc, Espace Culturel et Associatif (ex-Scomam). Outre de nombreuses sources documentaires (photos, revues, journaux...), cette triple expo sera accompagnée d'un programme varié d'animations : rallye automobile, maquettes, projections de films et conférences.



▶ Ci-contre : Autoportrait, n.d. (vers 1925), dessin, collection particulière.

▶ A droite : Le duel de vitesse, n.d. (vers 1935), technique mixte sur bo.

▶ Talbot Lago gagne les 24 Heures du Mans en 1950, n.d., lithogravure

LES ANGENOISES PROPOSENT

Les frères Taloché
Vendredi 16 novembre à 20 h 30
De et par : Bruno Taloché
Mise en scène : Emmanuel Vacca



Après plus de 300 représentations de leur « Best off » au théâtre Trévis à Paris et une tournée de 120 dates à travers la France, la Belgique, la Suisse et le Québec, les Frères Taloché ont profité de l'été pour écrire et nous reviennent enfin avec leur tout nouveau spectacle. En tout, une dizaine de sketches totalement neufs composeront ce spectacle rythmé et varié. Dans un univers où ils ne peuvent être comparés à personne, Vincent et Bruno nous invitent à un voyage extraordinaire où les numéros visuels et autres sketches burlesques s'enchaînent pour notre plus grand bonheur. De la narration d'un conte pour enfants à l'exposition photo sur le débarquement en passant par la boxe, le cirque et les bruits qui nous entourent, les sujets sont traités avec l'humour et la marque de fabrique bien connue des deux frères.
Durée : 1 h 30 / Tarif plein : 18 €
Tarif réduit : 15 € (groupe + 10 personnes, scolaires, étudiants et demandeurs d'emploi).

Mercadonegro

Samedi 27 octobre à 20 h 30
Partenariat avec l'école de Danse Salsa et Caraïbe de Laval



Fondé par des « exilés » sud-américains en Europe, cet orchestre a d'abord accompagné les plus grands comme Eddie Palmieri, Celia Cruz, Tito Nieves, Alfredo de la Fé. Son second album sorti en 2005 et ses récentes prestations au Paris Jazz Festival, au New Morning, à l'Europa Jazz, le placent au plus haut niveau du genre : de la salsa absolument explosive, swinguante à souhait et ultra-dansante. Par son aisance étonnante dans l'interprétation de tous les styles de salsa, le groupe offre à l'auditoire un spectacle de qualité qui allie son traditionnel et salsa moderne sans oublier des rythmes afro-cubains.

«Mercadonegro n'a qu'une envie : partager son émotion et son énergie qui débordent de toutes parts. Avec un César Correa passionné qui ne fait qu'un avec son piano, avec le talent et la superbe voix d'Armando Miranda, avec ses percussionnistes explosifs et sa ligne de cuivre.»

1^{ère} partie : *Orchestre Salsa Nuevo Son de Rennes*
Durée : 2 h 00 / Tarif plein : 14 €
Tarif réduit : 10 €
Renseignements aux Angenaises
au 02.43.91.45.10

LAVAL

Parade

Spectacle de rue

Samedi
22 septembre
2007

20h

> Parade

GRATUIT

Départ du Théâtre

Participez à la parade
en blanc

Objets pour les enfants

22h

> Discothèque
Géante

Salle Polyvalente
Tombola et cadeaux

Entrez
2€
En blanc

Soirée Blanche



Organisé par
JCI
Jeune Chambre
Economique de Laval



CHAMBRE
DE COMMERCE
ET D'INDUSTRIE
DE LA MAYENNE

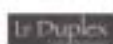

Ville de
LAVAL